



Ufficio d'Ambito di Bergamo

azienda speciale provinciale per la regolazione e il controllo della gestione del servizio idrico integrato

Via Andrea Moretti, 34 (Piazza Veronelli) – 24121 Bergamo - C.F. 95190900167

Tel. 035-211419 Fax 035-4179613

e-mail: info@atobergamo.it info@pec.atobergamo.it <http://www.atobergamo.it/>

Prot. n. 172

Bergamo, 13 gennaio 2025

Spett.le

Comune di Alzano Lombardo

Alla c.a. arch. Patrizia Patelli

protocollo@pec.comune.alzano.bg.it

Spett.le

Uniacque S.p.A.

info@pec.uniacqua.bg.it

Oggetto: Valutazione Ambientale Strategica relativa alla variante generale al PGT del Comune di Alzano Lombardo. Parere di compatibilità con il Piano d'Ambito ai sensi dell'art. 50 comma 3 delle NTA del PTUA approvato con D.G.R. n. 6990 in data 31.07.2017.

In relazione alla vs. nota del 29.11.2024 ns. prot. n. 6960 del 29.11.2024 relativa alla VAS della variante generale al PGT del Comune di Alzano Lombardo in qualità di ufficio territorialmente interessato, si tramettono le seguenti osservazioni.

Nello specifico, dalle informazioni desumibili dal Rapporto Ambientale, la variante di Piano PGT 3.0, conferma un ambito di trasformazione e stralcia tutti gli altri previsti dal PGT 2.0, vengono inoltre individuati 5 Ambiti di Rigenerazione Urbana (ARU) di cui 2 per servizi e attrezzature disciplinati dal Piano dei Servizi (PdS) allo scopo di favorire e promuovere prioritariamente la rigenerazione delle storiche aree dismesse e/o sottoutilizzate, in particolare nel tessuto produttivo consolidato. Il nuovo PGT, in linea generale, recepisce i piani e gli strumenti attuativi previgenti, già approvati e convenzionati, tutti operanti su aree già consolidate dell'urbanizzato. Il piano individua inoltre alcuni nuovi ambiti finalizzati alla rigenerazione/trasformazione dell'esistente (tutti interni al tessuto urbano consolidato e riguardanti aree già urbanizzate) che, per la loro particolare rilevanza urbanistica, disciplina mediante Piano Attuativo.

In tema di acque e sottoservizi, si rileva che il Comune di Alzano Lombardo ricade all'interno dell'agglomerato "Bergamo" AG01602401 come evidenziato in figura 1.

L'agglomerato "Bergamo" è servito dagli impianti di depurazione di Bergamo DP01602401, autorizzato con D.D. provinciale n. 685 del 04.04.2022, Ranica DP01617801, autorizzato con D.D. provinciale n. 2519 del 25.11.2019 e Valbrembo DP01622401 autorizzato con D.D. provinciale n. 1896 del 24.07.2023.

Le acque reflue urbane del Comune di Alzano Lombardo sono autorizzate a scaricare in corsi d'acqua superficiali (affluente della Valle Porla, rio del Molino, affluente del Torrente Nesa, Valle del Pondione, valle Lacca, Torrente Nesa, Torrente Olera, Roggia Morlana, valletta Grumasone,

affluente Fiume Serio, Torrente Luio, Roggia Serio, Torrente Rino, Roggia Guidana, Fiume Serio, canale di troppo pieno della Roggia Serio) e suolo con la D.D. provinciale n. 255 del 14.02.219 modificata con D.D. n. 1996 del 05.09.2022 tramite 54 scarichi di cui 53 sfioratori di piena e uno scarico di troppo pieno/emergenza della stazione di sollevamento ST01.

Il programma degli Interventi 2024-2029 (PDI3), aggiornato con Delibera di CdA n. 20 del 26.06.2024 non prevede interventi all'interno del territorio comunale di Alzano Lombardo.

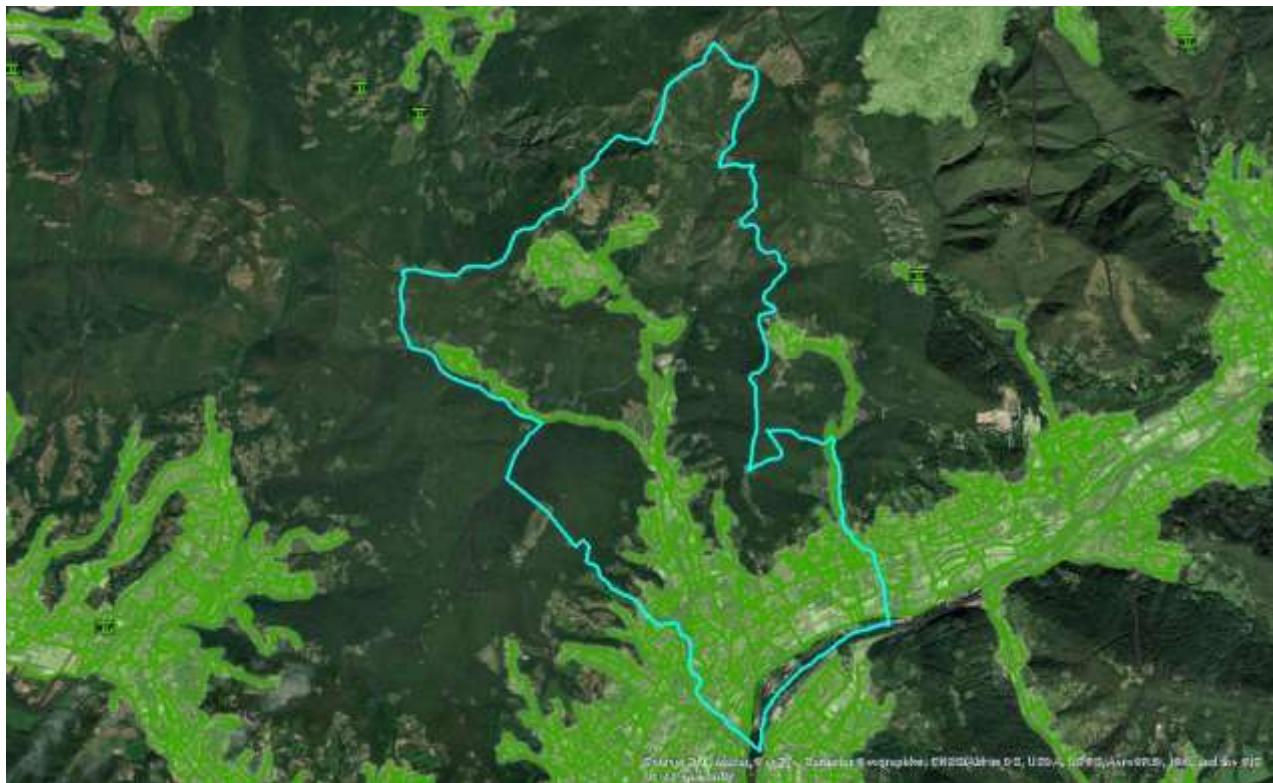

Fig. 1: in verde l'AG01602401 Bergamo e in azzurro il confine comunale.

Nel Comune di Alzano Lombardo sono presenti dieci insediamenti produttivi da cui si generano scarichi assimilabili alle acque reflue domestiche, industriali, e/o meteorici di prima pioggia e lavaggio delle aree esterne autorizzati a recapitare in pubblica fognatura, in particolare cinque sono in possesso di Autorizzazione Unica Ambientale (A.U.A.), una è in possesso di autorizzazione unica ai sensi dell'art. 208 del D.Lgs. 152/06 e quattro sono in possesso di assimilabilità alle acque reflue domestiche.

Si rammenta che, ai sensi del D. Lgs. n. 152/2006 art. 137, comma 1, chiunque apra o effettui scarichi industriali in rete fognaria senza autorizzazione oppure continui ad effettuare o mantenere detti scarichi dopo che l'autorizzazione sia stata negata, incorrere nelle violazioni delle disposizioni e norme legislative in materia.

Pertanto per la regolarizzazione dello scarico in pubblica fognatura di eventuali nuove attività produttive, secondo le norme vigenti, si segnalano i tre casi seguenti:

- a) in caso di scarico di acque reflue domestiche, non è necessaria l'autorizzazione, ma solamente il permesso di allacciamento alla pubblica fognatura che risulta senza termine di validità. Per acque reflue domestiche si intendono quelle derivanti da servizi igienici, da pompe di calore, da condense di caldaie ad uso riscaldamento ambienti e da condense degli impianti di condizionamento;
- b) in caso di scarico di acque reflue assimilate alle domestiche, il titolare dello scarico deve presentare richiesta/comunicazione di assimilazione all'Ufficio d'Ambito della Provincia

di Bergamo, in relazione alle diverse disposizioni normative che regolano l'assimilazione stessa (procedura e modulistica disponibili sul sito www.atobergamo.it). La dichiarazione di assimilazione che ne consegue da parte dell'Ufficio di Ambito della Provincia di Bergamo non ha termine di validità.

- c) in caso di scarico di acque reflue industriali e/o di prima pioggia, il titolare dello scarico deve presentare aggiornamento dell'istanza di Autorizzazione Unica Ambientale (A.U.A.) al SUAP del Comune di Alzano Lombardo. L'A.U.A. è valida per 15 anni;

Dalle informazioni desumibili dal Rapporto Ambientale, nella tabella seguente si riporta il dettaglio degli Ambiti di Trasformazione ai fini della compatibilità con il Piano d'Ambito:

NOME AMBITO	DESTINAZIONE D'USO	SUPERFICIE TERRITORIALE (mq)	POSIZIONE RISPETTO L'AGGLOMERATO
AT1 Ex Valticino - via Grumello	residenziale	37.467	Interno
ARU1 - Pigna storica	Produttivo/terziario	38.816	Interno
ARU2 - ex Cementificio Italcementi	Produttivo/terziario	17.370	Interno
ARU3 - ex Zerowatt	Produttivo/residenziale	11.827	Interno
PA1	Residenziale	3.993	Interno
PA2	Residenziale	1.836	Interno
PA3	Residenziale	1.827	Parzialmente esterno
PA4	Residenziale	1.864	Interno
PA5	Residenziale	6.190	Parzialmente esterno
PA6	Residenziale	5.774	Parzialmente esterno
PA7	Residenziale	5.863	Interno
PA8	Residenziale	1.386	Interno
PA9	Residenziale	3.216	Interno
PA13	Residenziale	641	Interno

Gli ambiti AT1, ARU1, ARU2, ARU3, PA1, PA2, PA4, PA7, PA8, PA9, PA13 risultano serviti da pubblica fognatura e interni all'area dell'agglomerato AG01602401 "Bergamo" come indicato nelle figure 2, 3, 4, 5, 6 e 7.

Gli Ambiti PA3, PA5 e PA6 ricadono parzialmente all'esterno dell'agglomerato AG01602401 "Bergamo" come evidenziato nelle figure 2 e 4 in aree di completamento del tessuto urbano e serviti da pubblica fognatura.

In generale si ricorda che la Direttiva Agglomerati DGR 1086 del 12.12.2013 prevede l'inserimento di un'area all'interno dei confini di un agglomerato solo se in fase di attuazione. In tal caso si provvederà ad aggiornare la cartografia dell'agglomerato Bergamo e ad integrare il carico organico in termini di Abitanti Equivalenti derivante dalle aree di espansione. Si rammenta di assicurarsi che il nuovo carico non comprometta l'efficienza del depuratore di Ranica.



Figura 2: in verde l'AG01602401 Bergamo in rosso l'area dell'AT1 e del PA3.



Figura 3: in verde l'AG01602401 Bergamo in rosso l'area dell'ARU1 e ARU2.



Figura 4: in verde l'AG01602401 Bergamo in rosso l'area dell'ARU3, PA4, PA5 e PA6.

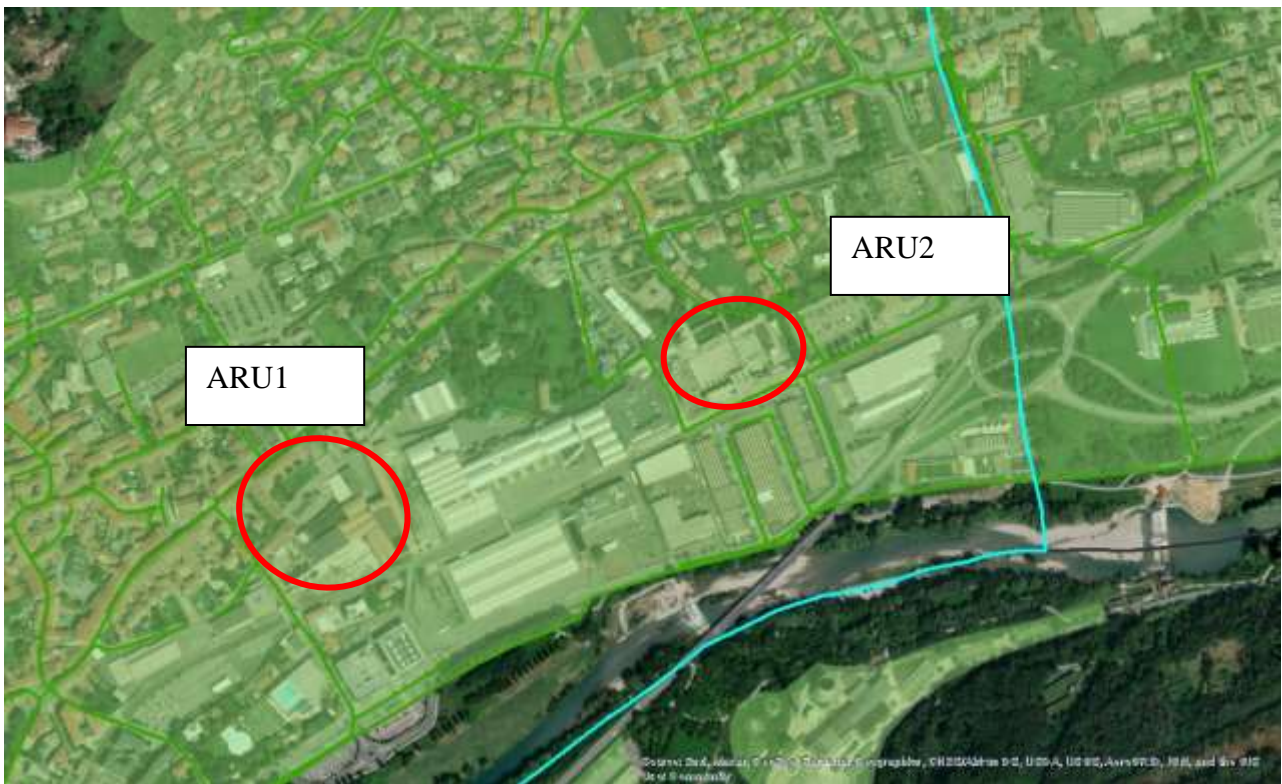

Figura 5: in verde l'AG01602401 Bergamo in rosso l'area del PA1 e PA2.

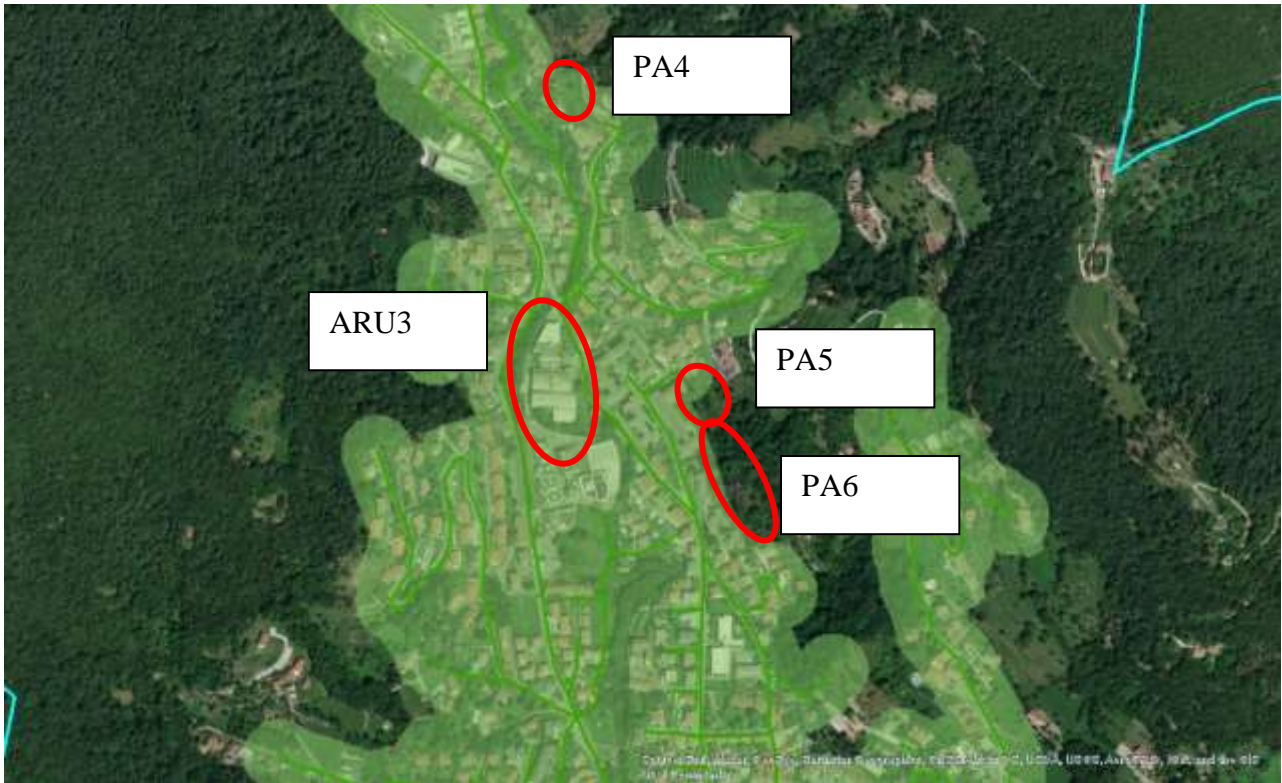

Figura 6: in verde l'AG01602401 Bergamo in rosso l'area del PA8, PA9 e PA13.

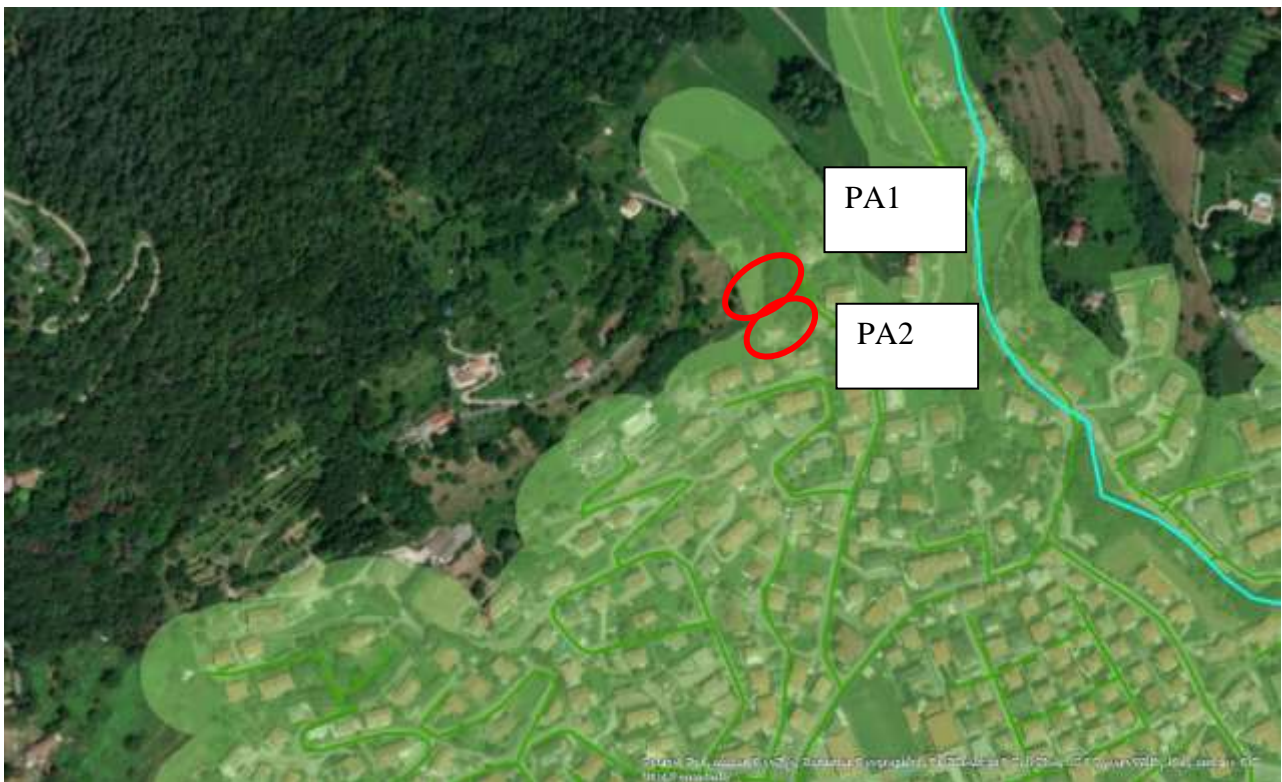

Figura 7: in verde l'AG01602401 Bergamo in rosso l'area del PA7.

In generale si ricorda che:

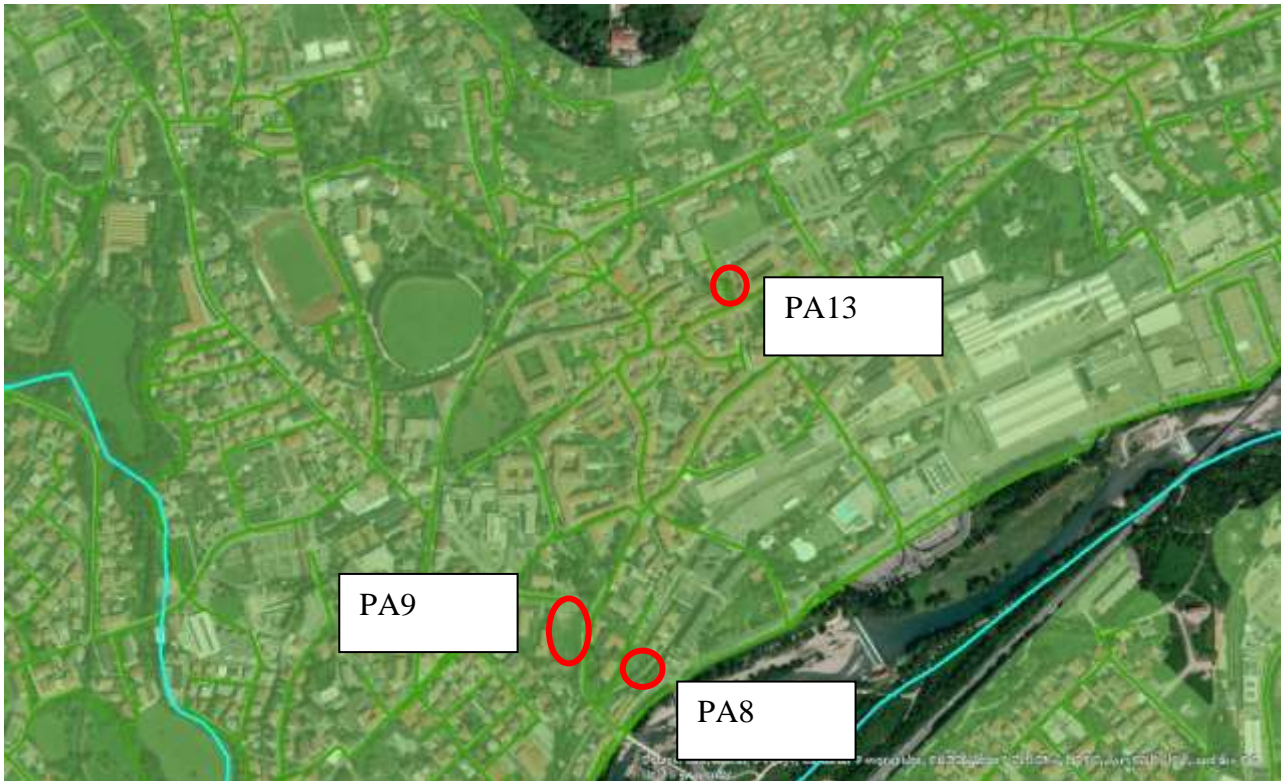
-le eventuali nuove aree di edificazione poste all'interno dell'agglomerato o confinanti con lo stesso dovranno essere collegate alla pubblica fognatura per consentire la raccolta ed il recapito all'impianto di depurazione dei reflui fognari che ne deriveranno;

--una volta realizzate le nuove espansioni dovranno essere verificate ed eventualmente ridimensionate/adequate le reti e gli sfioratori fognari posti sui tratti a valle delle nuove costruzioni;

Si invita inoltre, in fase di predisposizione/aggiornamento dei regolamenti attuativi del PGT, a tener conto di quanto previsto dall'art. 6 del R.R. 2/06 in merito al risparmio idrico ed al riutilizzo della risorsa idrica e di mettere in atto le disposizioni emanate con il Regolamento regionale n. 7 del 23.11.2017, "Regolamento recante criteri e metodi per il rispetto del principio dell'invarianza idraulica e idrogeologica ai sensi dell'art. 58 bis della L.R. 12/2005", essendo le stesse applicabili a tutti gli interventi che comportano una riduzione della permeabilità del suolo rispetto alla condizione preesistente all'urbanizzazione e quanto previsto dall'aggiornamento normativo R.R. n. 8 del 19.04.2019.

La riduzione della permeabilità del suolo, in base all'art. 4 del R.R. 7/2017, va calcolata facendo riferimento alla permeabilità naturale originaria del sito, ovvero alla condizione preesistente all'urbanizzazione non alla condizione urbanistica precedente l'intervento eventualmente già alterato rispetto alla condizione zero preesistente all'urbanizzazione.

Si chiede all'amministrazione comunale, una volta attuati e realizzati gli interventi oggetto di variante, di darne comunicazione alla scrivente.

In conclusione si esprime parere favorevole circa la compatibilità della variante in oggetto con il Piano d'Ambito.

Distinti saluti.

Il Direttore

Ing. Norma Polini

(Documento informatico firmato digitalmente ai sensi testo unico
D.P.R. 445/2000 e D.Lgs. 82/2005 e norme collegate.)

Referente: ing. Stefania Peretto
Tel. 035/211419 - int. 3
e.mail: stefania.peretto@atobergamo.it